



MEMORIA ACTIVIDADES 2023

ASOCIACIÓN PARKINSON GANDIA SAFOR



Índice



- 1 Quiénes somos
- 2 Dónde actuamos
- 3 Proyectos y líneas de actuación
- 4 Qué hacemos: programa de actividades
 - 4.1 Línea terapéutica-rehabilitadora
 - 4.2 Línea atención a familias
 - 4.3 Línea formativa
 - 4.4 Línea informativa y de sensibilización
 - 4.5 Línea de participación ciudadana y asociacionismo
 - 4.6 Línea de inclusión digital
- 5 Relación con otras instituciones y convenios de colaboración
- 6 Fuentes de financiación
- 7 Análisis de gastos
- 8 Transparencia y buenas prácticas

1. Quién somos

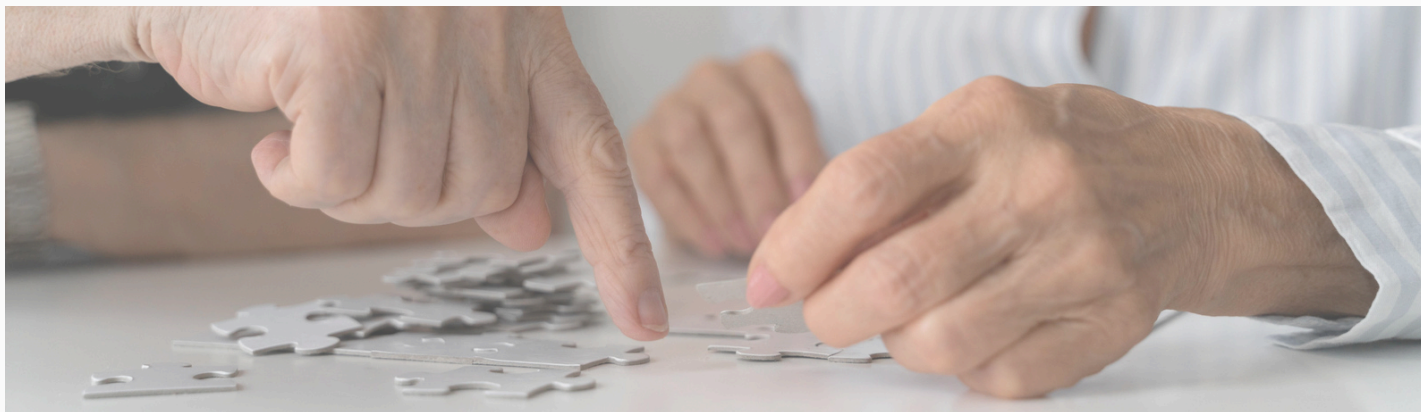

La Asociación de Parkinson Gandia Safor tiene su domicilio en la calle Gregori Mayans 29, bajo, Gandia, desde julio de 2016. Es una entidad sin ánimo de lucro que se constituye en 2001 y sus fines sociales son:

- Contribuir a mejorar la calidad de vida de las personas afectadas de Parkinson, de sus familiares y otras enfermedades neurodegenerativas.
- Facilitar la información y asesorar en todos aquellos aspectos que necesiten las personas afectadas para su integración máxima.
- Fomentar el encuentro y la comunicación entre las personas afectadas y sus familiares.
- Tratar de lograr que los organismos públicos que atiendan las necesidades que se deriven de la propia enfermedad.
- Luchar por la creación de un Centro de Día.
- Ser centro de recursos, donde se articulen y coordinen campañas de sensibilización y formación.

Organización

La organización se basa en el cumplimiento de la legislación vigente (asociaciones sin ánimo de lucro), tanto a nivel estatal como autonómico, así como las disposiciones de carácter local. El órgano de gobierno es la Asamblea General y el órgano de representación es la Junta Directiva que es elegida y aprobada por la asamblea. Composición:

CARGO	NOMBRE
PRESIDENTA	M ^a CARMEN ESCRIVÀ SANCHÍS
VICEPRESIDENTE	JOSÉ LUIS FIGUERES MARTÍNEZ
SECRETARIO	JOSÉ JUAN CASTELLÀ PERIS
TESORERO	FRANCISCO PRIETO ALCINA
VOCAL1	BORJA MARTÍ SOBRECASES
VOCAL2	JOSEFINA ANA CABRERA LEBRÓN
VOCAL3	NIEVES BRAVO GALLEGO
VOCAL4	FRANCISCO ORTOS CORONADO

Personas asociadas

Las personas asociadas son la parte fundamental de la Asociación, alrededor de las cuales gira toda la vida asociativa. Se engloban en tres grupos:



Persona afectada: persona con diagnóstico médico de Parkinson y/o otras enfermedades neurodegenerativas (ENS)



Familiar: persona con vínculo sanguíneo con persona diagnosticada de Parkinson y/o ENS



Persona colaboradora: persona asociada sensibilizada con la labor de la asociación

Todas las personas asociadas colaboran en el sostenimiento de la Asociación con la cuota anual fijada, y los beneficios van dirigidos a mejorar la calidad de vida de las personas afectadas.

2. Dónde actuamos



La APGS pretende llegar a todas las personas afectadas de la enfermedad de Parkinson (y otras ENS), sus familias y personas cuidadoras residentes, de la provincia de Valencia y norte de la provincia de Alicante. La sede de la APGS se encuentra en Gandía, municipio de la comarca de La Safor. Dicha comarca se halla al sur de la provincia de Valencia y muy próxima a las comarcas del norte de la provincia de Alicante. Las personas asociadas a la APGS proceden de diferentes comarcas, tanto de Valencia como de Alicante, por lo que el ámbito actual de actuación de la entidad es de dos provincias.

3. Proyectos y líneas de actuación



El programa de actividades se ha llevado a cabo principalmente en la sede de la Asociación. Para aquellas actividades que han necesitado espacios de mayor aforo, se han solicitado los permisos necesarios para la utilización de estos (actividades de fomento de la participación, campañas de sensibilización, difusión de la enfermedad de Parkinson...). Desde 2010 La Asociación de Parkinson Gandia Safor, en su tarea de cumplir con sus fines sociales lleva a cabo un programa global y continuo, titulado "Apoyo integral a la persona afectada de Parkinson y su entorno". Dicho programa engloba una serie de proyectos específicos que incluyen diferentes áreas:

Intervención rehabilitadora y terapéutica
Intervención de acción social
Ayuda-mutua y auto-ayuda
Intervención domiciliaria
Inserción social
Fomento de la participación
Divulgación y mentalización

A través de los diversos proyectos específicos se elaboran y realizan actuaciones y actividades más acordes a las necesidades del colectivo al que van dirigidos: las personas afectadas por la enfermedad de Parkinson y/o ENS, personas cuidadoras (familiares y profesionales) y/o la sociedad en general (ámbito comunitario).

Las actividades que conforman cada uno de estos proyectos han seguido las siguientes líneas de actuación establecidas para el ejercicio 2023:

✓ Envejecimiento activo

✓ Atención a familias

✓ Formación

✓ Información y sensibilización

✓ Participación ciudadana
y asociacionismo

✓ Inclusión digital

La mayoría de las actividades que se incluyen dentro de las líneas de actuación se han dirigido a las personas afectadas socias y sus familias. El departamento de administración, la coordinadora y la trabajadora social son las personas encargadas de realizar la gestión de las nuevas personas usuarias (realizar el alta y ofrecer información de los servicios de la Asociación).

4. Qué hacemos: programa de actividades

4.1 Línea terapéutica-rehabilitadora



Servicio de fisioterapia

GRUPAL, DE MOVILIDAD.

Clases colectivas encaminadas a trabajar: aumento de la movilidad corporal, fuerza muscular, mejora del equilibrio, coordinación y resistencia aeróbica; con el objetivo de mantener y mejorar, en la medida de lo posible, las capacidades físicas y funcionales. La profesional encargada ha realizado una evaluación previa del estado físico de partida de la persona asistente. Dicha evaluación comprende las áreas físicas necesarias para el trabajo y desarrollo en las clases mediante distintas escalas (Índice de Barthel, Escala de Berg y UPDRS-MDS), marcando objetivos específicos en base a los resultados y con posteriores reevaluaciones.

Personas
que han
participado

30



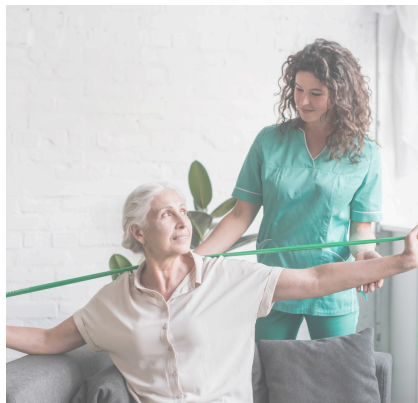

INDIVIDUAL, CLÍNICA

Consta de una valoración previa, con una entrevista para la recogida de datos (anamnesis) y una exploración visual y palpatoria. Junto con la implementación de métodos y técnicas fisioterapéuticas para la recuperación de una lesión o tras un procedimiento quirúrgico, al igual que para el manejo y control del dolor. Además, puede cumplir la función de tratamiento complementario a la terapia grupal y/o individual neurorehabilitadora.



INDIVIDUAL, NEUROREHABILITADORA

Se inicia como la anterior y, además, consta de un tratamiento personalizado, con ejercicios específicos y adaptados de acuerdo a las condiciones de la persona afectada de Parkinson y otras ENS. Se plantea un plan de intervención por objetivos, consensuados entre usuario, familiar y profesional. Previamente se ha evaluado al/la paciente atendiendo a su UPDRS-MDS, y por medio de test específicos (Índice de Barthel, Escala de Berg...). Durante el periodo de la intervención, el/la terapeuta ha realizado tantas evaluaciones y reevaluaciones como considere necesarias, a fin de cumplir y reajustar los objetivos planteados. Cumple la función de tratamiento complementario a la terapia grupal y/o individual neurorehabilitadora.

Además, el equipo de fisioterapeutas ha realizado las valoraciones de fisioterapia a todas las personas asociadas afectadas. El informe de fisioterapia se añade al informe multidisciplinar y elaborado el PAI, se realiza el seguimiento de fisioterapia. También se han elaborado contenidos sobre fisioterapia en Parkinson, con herramientas específicas para el día a día, y para su difusión entre la ciudadanía.

Personas beneficiadas

51 ↙

Número de atenciones

73 ↙

Intervenciones a personas afectadas

588 ↙

Intervenciones a familiares

36 ↙



PILATES

La actividad de Pilates Resulta muy beneficiosa para todas aquellas personas que deseen mantener su cuerpo fuerte y saludable y, más concretamente, en el caso de las personas que padecen la enfermedad de Párkinson, ya que la práctica de estos ejercicios consigue mejorar tanto la sintomatología motora como psicológica. El componente motor se trabaja mediante la realización de los ejercicios siguiendo la metodología de Pilates, y los síntomas psicológicos mejoran gracias a la necesidad de concentración a la hora de realizarlos, la autoconciencia corporal y la satisfacción que produce realizar cada vez mejor los ejercicios y aprender a hacer otros más complejos. Este taller ha tenido buena aceptación por parte de personas afectadas de Parkinson, como por parte de familiares y personas cuidadoras, por lo que viene realizándose cada lunes en sesiones de una hora de duración, y en grupos reducidos.

Sesiones
realizadas

37 ↙

Personas
asistentes

11 ↙

Servicio de logopedia

GRUPAL

✓ Técnicas de fonación para tratar problemas de reducción en la intensidad de la voz, afonías y monotonía en el habla

✓ Entrenamiento respiratorio

✓ Ejercicios bucofonatorios

✓ Mejora de la hipomimia, a fin de reducir o subsanar la inexpresividad facial

✓ Prevención de la disfagia (trastorno de la deglución)

✓ Tratamiento de la prosodia (ritmo de habla alterado)

La logopeda ha realizado una evaluación previa del estado físico de partida de la persona que asiste a terapia grupal. Dicha evaluación, comprende las áreas físicas necesarias para el trabajo y desarrollo en las clases, marcando objetivos específicos en base a los resultados. Posteriormente a la evaluación inicial, se han realizado reevaluaciones, con el fin de ver la progresión de la persona usuaria y/o detectar nuevas necesidades

Personas
beneficiadas

39 ↙



INDIVIDUAL

Se trata de un tratamiento logopédico individualizado atendiendo a la clínica del/la paciente. Estas sesiones individuales, se han realizado una vez cumplimentada la historia clínica del/a paciente mediante protocolo de valoración logopédica, Test de deglución de Logemann, Test de viscosidad MECV-V y protocolo de valoración logopédica de las capacidades anatomo-funcionales en personas afectadas de párkinson.

En el tratamiento individualizado se han tratado los siguientes aspectos:

✓ Técnicas fono-articulatorias y coordinación fono-respiratoria

✓ Ejercicios buco-fonatorios

✓ Prevención de la disfagia (trastorno de la deglución)

✓ Terapia de Entonación Melódica (TEM) para mejorar el ritmo, la prosodia y la articulación

La logopeda también ha elaborado contenidos sobre logopedia en Parkinson, con herramientas específicas para el día a día, y para su difusión entre la ciudadanía. Además, ha realizado las valoraciones de logopedia a todas las personas asociadas afectadas. Dicho informe, se añade al informe multidisciplinar. Ha elaborado el PAI y realizado el seguimiento de logopedia a la persona afectada.

Personas beneficiadas

14 ✓

Número de intervenciones

197 ✓

Servicio de psicología

INTERVENCIÓN PSICOLÓGICA GRUPAL

En esta modalidad se realizan sesiones de estimulación cognitiva y sesiones de estimulación emocional, en las cuáles interviene el componente socializador y de ayuda mutua.

En las **sesiones de estimulación cognitiva**, se evalúa individualmente que áreas cognitivas están más afectadas, proponiendo de forma continua ejercicios y estímulos para ralentizar el deterioro, mejorar y/o no perder dichas capacidades.



En las **sesiones de estimulación emocional**, se fomenta la autoestima y la interacción social y comunicativa de las personas afectadas que asisten al mismo a través de diversos estímulos como la música, actividades recreativas, diálogo y reflexiones inducidas.

En el **taller de memorización** se trabajan aspectos cognitivos enfocados a la atención y la memoria, mediante la utilización de fichas adaptadas por niveles a los/as usuarios/as, y otro tipo de materiales específicos para las personas con Parkinson, juegos y otro tipo de actividades, siempre encaminadas a recuperar, mantener y mejorar la memoria a corto plazo.

Personas
beneficiadas

39

INTERVENCIÓN PSICOLÓGICA INDIVIDUAL



Tratamiento individualizado al que han asistido las personas afectadas por la enfermedad, en el cual se han tratado algunos de los siguientes aspectos:

- ✓ Ofrecer apoyo y acompañamiento en el proceso de aceptación de la enfermedad y su evolución.
 - ✓ Mejorar la toma de decisiones y el autocontrol.
 - ✓ Ofrecer estrategias para afrontar los cambios.
 - ✓ Mejorar el estado de ánimo mediante la aceptación, el autoconocimiento emocional y conductual.
-
- ✓ Intervenir en las alteraciones emocionales.
 - ✓ Evaluar posibles pérdidas cognitivas asociadas a la enfermedad en sus diferentes áreas.
 - ✓ Promover la autonomía personal.
 - ✓ Ofrecer estrategias de compensación de déficits.
 - ✓ Ofrecer estrategias de prevención.
 - ✓ Incentivar las relaciones sociales y afectivas.
 - ✓ Estimular un estilo de vida lo más activo posible.
 - ✓ Evaluar mediante pruebas específicas según problemática concreta.
 - ✓ Prevenir síndrome de cuidador principal

La psicóloga ha realizado las valoraciones de psicología a todas las personas asociadas afectadas. Dicho informe, se ha añadido al informe multidisciplinar, ha elaborado el PAI y realizado el seguimiento de psicología a la persona afectada. Ha atendido a las nuevas personas que se han interesado por la asociación y los servicios que se prestan, ofreciendo la información de los servicios y actividades que realiza la entidad. Asimismo, la psicóloga ha elaborado contenidos sobre psicología en Parkinson, con herramientas específicas para el día a día, y para su difusión entre la ciudadanía.

Personas beneficiadas **9**

Número de atenciones **31**

Intervenciones a personas afectadas **22**

Intervenciones a familiares **10**

Servicio de trabajo social

Este servicio va dirigido tanto a las personas afectadas socias, como a sus familias y/o personas cuidadoras. Las tareas específicas que realizará la trabajadora social son las siguientes:

- Atender a nuevas personas que se interesan por la APGS y demandan sus servicios, a las que se les informa y asesora sobre las actividades que ofrecemos.
- Realizar las valoraciones sociales a todas las personas asociadas afectadas, informe social que se añade al informe multidisciplinar, elaboración del PAI y seguimiento social.
- Informar a las personas afectadas y sus familias de la apertura de convocatorias de ayudas sociales económicas de su interés.
- Ofrecer información y ayuda en la tramitación de: certificado grado de Discapacidad, grado de Dependencia, recursos sociales municipales, etc.
- Informar a las personas afectadas y sus familias de la apertura de convocatorias o trámites de interés para el colectivo, que mejoren la calidad de vida.
- Comunicación con equipos de profesionales de centros sociales de Gandía y de otras poblaciones de la comarca para llevar un seguimiento de los expedientes de Dependencia de las personas usuarias.
- Derivación a otros recursos sociales.

Personas beneficiadas **19**

Atenciones **82**



El departamento de trabajo social y administración son los encargados de desarrollar los proyectos de la APGS para solicitar las subvenciones. La trabajadora social se encarga de diseñar y elaborar la parte técnica de los proyectos, así como de realizar la justificación técnica de los mismos. La administrativa se encarga de elaborar la parte financiera y de la justificación económica de cada uno de los proyectos. Este trabajo conjunto juega un papel fundamental en asegurar los recursos financieros necesarios para implementar programas sociales efectivos y en garantizar la transparencia y responsabilidad en el uso de esos recursos.

Valoraciones, informes multidisciplinares, Programa de Atención Individual y reuniones interdisciplinares

Desde el departamento de coordinación se ha gestionado un **calendario de valoraciones** en el que, cada mes, se han llevado a cabo un número concreto de evaluaciones a personas afectadas. Dichas valoraciones, han sido dispuestas en el calendario según las visitas al neurólogo/a de las personas afectadas, para hacer coincidir la emisión del informe multidisciplinar con la visita al especialista, llevando así la información de la evaluación, lo más reciente y actualizada posible.

Las **valoraciones multidisciplinares** son anuales y se realizan por parte de fisioterapia, logopedia, psicología y trabajo social. Cada profesional, aporta su información en el informe y coordinación, revisa y cierra el mismo. Derivado de los resultados obtenidos en las valoraciones, se ha realizado una propuesta de intervención individualizada de cada disciplina y se han plasmado estas consideraciones en el **PAI (Programa de Atención Individual)**, donde han quedado reflejados los objetivos, actividades y propuesta de intervención de cada disciplina. Una vez realizado el PAI desde cada disciplina, se ha puesto en común el mismo en las **reuniones interdisciplinares**, así como los resultados obtenidos en las distintas valoraciones, con la posibilidad de volver a ajustar el PAI.

Una vez finalizado el proceso de elaboración del informe multidisciplinar, reunión interdisciplinar y plan de atención individualizado, el departamento de coordinación ha concertado una reunión con la persona afectada y sus familiares de referencia, para, siguiendo una Atención Centrada en la Persona, consensuar el PAI junto con las personas interesadas, teniendo en cuenta sus necesidades y preferencias. Una vez acordada la propuesta de intervención, se ha iniciado el programa de rehabilitación contemplado en el plan de atención individualizado, que se mantenido o se ha ido modificando, en función de la evolución de la persona afectada.

Personas
beneficiadas **64** ↙

Atención domiciliaria



Se han llevado a cabo atenciones domiciliarias a las personas asociadas afectadas de Parkinson, cuyo nivel de afectación de la enfermedad les ha impedido o dificultado en gran medida asistir a la Asociación y han requerido de un seguimiento y apoyo terapéutico y social.

Persona beneficiada **1**

Apoyo terapéutico y atención online

El equipo de profesionales sociosanitarios de la APGS brinda un servicio integral de información, asesoramiento y orientación, accesible a través de videollamadas o llamadas telefónicas. Este servicio está diseñado especialmente para aquellas personas que, por diversas razones, no pueden desplazarse desde su domicilio y necesitan atención especializada. La disponibilidad de asesoramiento remoto asegura que todas las personas puedan acceder a recursos y orientación sin la necesidad de trasladarse físicamente, facilitando así un apoyo efectivo y adaptado a las circunstancias individuales. No se ha realizado ninguna atención mediante videollamada, pero sí a través de llamadas telefónicas con las que se les ha ofrecido asesoramiento y acompañamiento en la disciplina que se ha solicitado.

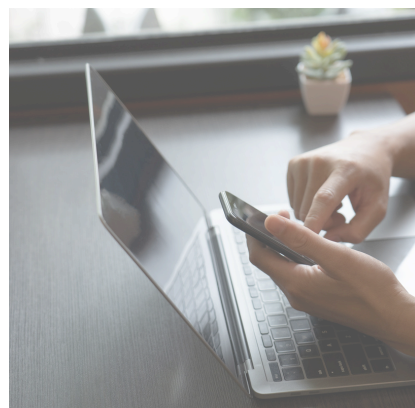

Grupo de Ayuda Mutua de Personas Afectadas (GAM)



El grupo de ayuda mutua de personas afectadas por la enfermedad de Parkinson es moderado por la psicóloga de la APGS. Las características del grupo de ayuda mutua son: experiencia compartida, participación voluntaria, encuentro periódico, grupo reducido y sin jerarquías. Esta actividad ha tenido una frecuencia bimensual, llevándose a cabo sesiones con una duración de una hora y tratando temas de interés por parte de las personas participantes.

Personas beneficiadas **8**

Neuroboxing



El boxeo es muy efectivo contra los síntomas de Parkinson ya que sirve para fortalecer muchas de las áreas que debilita la enfermedad, como son la coordinación y postura, fuerza, flexibilidad, socialización, empoderamiento y autoestima. El programa Neuroboxing permite a personas con Parkinson y/o sus personas cuidadoras, combatir la enfermedad y mejorar su calidad de vida en numerosos aspectos: habilidades motoras, fuerza, equilibrio, habla y función sensorial. Los ejercicios varían en propósito y forma, desde ejercicios de voz hasta el golpeo del saco de boxeo, pero todos comparten un rasgo común, ya que están destinados a extender las capacidades percibidas de la persona participante en un entorno innovador, motivador y divertido.

Esta novedosa actividad ha dado comienzo en el año 2022 por primera vez en la APGS y ha tenido muy buena acogida por parte de las personas participantes, que han notado una mejoría en diferentes aspectos físicos que esta disciplina trabaja, y además han experimentado en los entrenamientos mejoría en la fuerza, equilibrio, alivio del estrés, refuerzo de confianza, empoderamiento y diversión.

El profesional que imparte las clases es un experto deportista en esta disciplina, que ha trabajado con diferentes colectivos que presentan diversas características. Las sesiones han sido semanales, llevándose a cabo cada miércoles de 10:00 a 11:00 h, en grupos reducidos.

Personas
beneficiadas

7

Número de
sesiones

35

4.2 Línea de atención a familias

Servicio de fisioterapia con la familia

Desde el área de fisioterapia, se ha realizado intervención con las familias en los siguientes casos:

✓ Cuando acuden a la valoración de fisioterapia acompañando a la persona afectada.

✓ Cuando la persona afectada ha acudido sin acompañamiento y ha requerido contrastar información con las familias.

✓ Cuando el estado fisiopatológico de la persona afectada ha cambiado y ello ha supuesto un riesgo siendo necesario ofrecer recomendaciones en el domicilio.

✓ Cuando ha existido un riesgo de caídas (leve, moderado o grave) en cuyo caso, se ha realizado un seguimiento de las mismas a través de registro de caída en domicilio.

✓ Cuando derivado de la propia patología u otras de interés ha sido necesario disponer de información médica relevante que podía afectar a los tratamientos que la disciplina aplica.

Servicio de logopedia con la familia

Desde el área de fisioterapia, se ha realizado intervención con las familias en los siguientes casos:

- Atención con las familias cuando han acudido a la valoración de logopedia acompañando a la persona afectada.
- Cuando la persona afectada ha acudido sin acompañamiento y se ha requerido contrastar información con las familias.
- Cuando el estado logopédico de la persona afectada ha sufrido algún cambio y podía suponer un riesgo siendo necesario ofrecer recomendaciones.
- Cuando ha existido un riesgo de disfagia (leve, moderado o grave).

Servicio de psicología con la familia

Desde el área de fisioterapia, se ha realizado intervención con las familias en los siguientes casos:

- Atención con las familias cuando han acudido a la valoración de psicología acompañando a la persona afectada.
- Cuando la persona afectada ha acudido sin acompañamiento y se ha requerido contrastar información con las familias.
- Cuando el estado psicológico de la persona afectada ha sufrido algún cambio y ello podía suponer un riesgo siendo necesario ofrecer recomendaciones en el domicilio.
- En el caso que se ha considerado necesario realizar modificaciones en la propuesta de intervención para ajustar el tratamiento ofrecido a las necesidades de la persona afectada.
- Cuando derivado de la propia patología u otras de interés que afecten a la sintomatología de la enfermedad, se han dado problemas conductuales y/o neuropsicológicos que han supuesto una alteración en la calidad de vida de las personas afectadas y sus familias, ofreciendo recomendaciones concretas.
- Por cambios de tratamiento derivados de la evolución de la enfermedad.
- Cuando se han observado patrones disfuncionales en la relación con la persona afectada, que han podido derivar en el Síndrome del cuidador principal.

Servicio de trabajo social con la familia

Desde el área de fisioterapia, se ha realizado intervención con las familias en los siguientes casos:

- Cuando la persona afectada de párkinson ha acudido a la valoración social con sus familiares.
- Cuando la persona afectada de párkinson ha acudido a la valoración social sin acompañamiento de familiares y la trabajadora social ha necesitado contrastar y recabar información concreta por parte de sus familiares.
- Cuando se ha producido algún cambio en la situación socio familiar y la familia ha necesitado ayudas/recursos sociales.
- Cuando las familias han tenido que aportar nueva información y/ o documentación específica de ayudas tramitadas.
- Cuando la trabajadora social ha necesitado realizar un seguimiento.

Relación con las familias

Terapia para las familias

En algunas ocasiones las familias de las personas afectadas de Parkinson han requerido un tratamiento de psicoterapia o fisioterapia, dado que la labor de cuidar una persona con una enfermedad crónica ha podido producir desgastes tanto físicos como emocionales. Por ello, la fisioterapeuta y la psicóloga han realizado intervenciones terapéuticas a las familias cuando ha sido requerido.

Familiares beneficiados (fisioterapia) **12**

Familiares beneficiados (psicología) **4**

Comunicación continua con las familias

Con el objeto de ofrecer información del Programa de Rehabilitación Integral de la persona usuaria, se mantiene informada a la familia sobre la evolución de la persona afectada, y durante el transcurso de las terapias a las que la persona afectada asiste. Además, también se les ha facilitado el informe multidisciplinar (IM), que se emite anualmente, en el cual se han reflejado los cambios que ha sufrido la persona afectada a lo largo del año.

Se ha informado a las familias mediante las distintas vías de comunicación de la asociación habilitadas para ello (Web, redes sociales, correo ordinario, vía telefónica, WhatsApp, cartelería específica y en sede) de las actividades formativas e informativas y de los eventos sociales programados, haciéndoles partícipes de las mismas como parte del proceso de aceptación y acompañamiento de la enfermedad, y para favorecer el asociacionismo, fomentando la calidad de vida y la integración social de la persona afectada y su entorno.

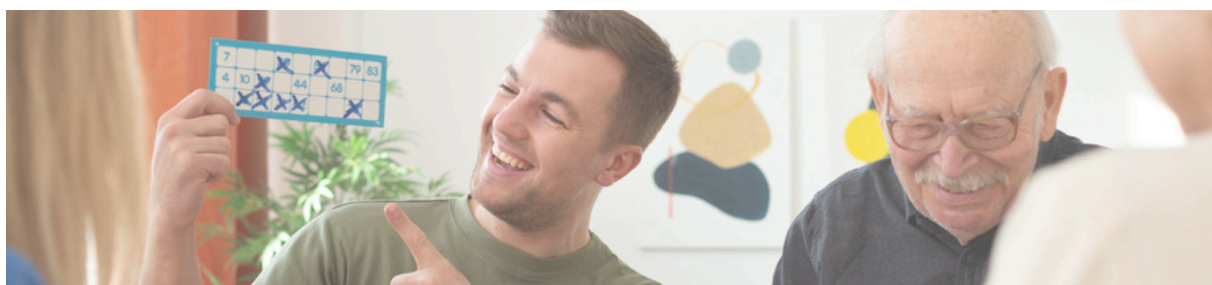

Grupo de Ayuda Mutua para Familiares (GAM)

El grupo de ayuda mutua lo conforman familiares y/o personas cuidadoras no profesionales de las personas afectadas por la enfermedad de Parkinson, asociadas a la APGS. El mismo es moderado por nuestra psicóloga. Este Grupo de Ayuda Mutua de Familiares ha sido un espacio valioso para compartir experiencias y brindar apoyo entre las personas que forman nuestra comunidad. Sin embargo, hemos observado una baja participación en las sesiones durante este año 2023, lo que nos ha llevado a reflexionar sobre cómo mejorar y maximizar el impacto de este recurso esencial.

Tras evaluar diversas variables, hemos identificado una disminución en el interés general hacia las sesiones de apoyo mutuo, y hemos decidido llevar a cabo una transición hacia sesiones formativas centradas en temas específicos y de interés. Esta estrategia tiene como objetivo brindar conocimientos prácticos, herramientas y recursos que puedan ser de utilidad directa para las personas participantes.

Hemos comprobado que, al ofrecer sesiones formativas sobre temas concretos, podemos abordar las necesidades actuales de las personas participantes de manera más directa y práctica; y se ha observado un notable aumento en la asistencia a las sesiones formativas. Estas sesiones no solo han ofrecido apoyo emocional, sino que también han facilitado herramientas y conocimientos que las personas participantes pueden aplicar en su vida diaria.

La decisión de cambiar la dinámica del Grupo de Ayuda Mutua hacia sesiones formativas surge de un compromiso continuo de mejorar y adaptarnos a las necesidades cambiantes de nuestra comunidad. Esta justificación busca destacar la transparencia en la toma de decisiones, la adaptabilidad a las necesidades de nuestro colectivo y la búsqueda constante de mejorar la calidad de los servicios ofrecidos.

Familiares
participantes

9

4.2 Línea formativa



Formación a la persona cuidadora

Destinado a las personas cuidadoras de afectados/as de Parkinson en el que se proporcionan pautas para dar soporte al cuidado en el ámbito físico desde la fisioterapia, psicología y logopedia. Además de la formación teórica, dentro del mismo, se han realizado unas actividades simulando los síntomas de la EP, en las que se han utilizado unos utensilios elaborados por el equipo de profesionales de la asociación para que las personas cuidadoras puedan entender, sentir y empatizar con la persona afectada. Se impartió en el mes de junio en una de las sedes de la APGS, y asistieron 9 personas. También, con motivo del Día Internacional de la Persona Cuidadora (5 de noviembre) se han elaborado unos consejos por parte de todo el equipo multidisciplinar que se han facilitado a todas las personas cuidadoras de nuestras personas asociadas.



Charlas/talleres de temáticas concretas

Estas charlas han ido dirigidas a las personas afectadas socias de la APGS y sus familias. En ellas se han tratado aspectos concretos de la enfermedad y han facilitado herramientas que han permitido mejorar la calidad de vida de la persona afectada, además de ofrecer consejos para poder afrontar la enfermedad. Este año se han impartido las siguientes charlas y talleres:

- Flamenco y Parkinson.
- Mueve palabras.
- Olimpiadas APGS.
- Preparando la consulta a neurología.
- Taller de hábitos saludables.
- Arteterapia.
- Conferencia: "Actualidad en el tratamiento de la enfermedad de Parkinson".
- Taller de habla y articulación.



Charlas dirigidas a otros colectivos

La realización de charlas formativas sobre la enfermedad de Parkinson dirigidas a estudiantes de salud, es una iniciativa fundamental para fomentar la comprensión de esta patología neurodegenerativa. Esta justificación se centra en los beneficios educativos y prácticos derivados de la colaboración entre la asociación y futuros profesionales de la salud.

Las charlas formativas se han llevado a cabo por profesionales de la asociación. Además, han elaborado unos materiales y simuladores, que los y las estudiantes han podido utilizar.

Sesiones
formativas

Estudiantes
asistentes

4

110

4.3 Línea informativa y de sensibilización

Hemos comprobado que, al ofrecer sesiones formativas sobre temas concretos, podemos abordar las necesidades actuales de las personas participantes de manera más directa y práctica; y se ha observado un notable aumento en la asistencia a las sesiones formativas. Estas sesiones no solo han ofrecido apoyo emocional, sino que también han facilitado herramientas y conocimientos que las personas participantes pueden aplicar en su vida diaria.

Acciones informativas dirigidas a los ayuntamientos de la comarca



Desde la APGS, y prácticamente desde los inicios de la misma, se vienen realizando charlas informativas en los diferentes municipios de la comarca de La Safor sobre la enfermedad y la APGS, con la finalidad de dar visibilidad a la enfermedad de Parkinson e informar de los servicios y terapias que se prestan en la APGS. Dichas charlas siempre han tenido muy buena acogida, y desde la asociación consideramos esta vía como muy significativa para llegar a nuevas personas afectadas por la enfermedad y/o familiares. Son impartidas por profesionales de la APGS y además de proporcionar información sobre la enfermedad y los servicios que se ofrecen desde la entidad, se resuelven dudas que las personas participantes puedan tener.

Charlas informativas

2

- Terrateig
- Simat de la Valldigna

El departamento de comunicación de la asociación, ha establecido contacto con 7 ayuntamientos y ha sido el encargado de realizar todas las gestiones necesarias para llevar a cabo cada una de las charlas. Las personas que han intervenido en estas charlas, son profesionales del equipo multidisciplinar de la APGS, y han aportado la información, para dar a conocer la APGS y los servicios que se ofrecen.

Acciones informativas dirigidas a los equipos sanitarios de atención primaria y especialistas

Esta actividad ha ido dirigida a los equipos sanitarios de atención primaria y a los departamentos de neurología de la Comarca de la Safor. Cada año se les entregará un dossier con los distintos materiales (catálogo de servicios de la APGS, infografía FEP sobre la enfermedad y otra documentación de interés) para que puedan hacer llegar dichas informaciones a sus pacientes.

Acciones informativas dirigidas a otras entidades o instituciones

Se ha hecho llegar información sobre la enfermedad y el catálogo de servicios de la APGS a otras entidades/instituciones de interés para así ser facilitadas a la ciudadanía, como son los Centros Sociales y Centros de Salud.

Escoletes y Parkinson



La APGS dispone de un cuento infantil creado por profesionales de la propia entidad y titulado **“La magia de Noa salva el jardín”** en versión castellano y valenciano. Esta creación va dirigida a los niños y niñas de educación infantil y primaria, y tiene la finalidad de sensibilizar, dar visibilidad y desmitificar la enfermedad de Parkinson entre la población más joven. Los personajes representados no tienen un género definido, para que la imaginación del público al que va dirigido, pueda decidir el género de cada protagonista.

El propósito de esta actividad es dar a conocer la enfermedad entre el colectivo más joven de nuestra sociedad, y sensibilizar a la población; ya que las familias de estos niños y niñas, también serán personas beneficiarias de la actividad.

En cada uno de los centros educativos de Gandía se han realizado una serie de acciones que se detallan a continuación:

- Presentación del cuento infantil “La màgia de Noa salva el jardí”.
- Cuentacuentos a cargo de una persona profesional de la APGS.
- Entrega de un ejemplar del cuento a cada niña y niño asistente.
- Elaboración de un mural formado por tulipanes.
- Siembra de bulbos de tulipanes.
- Seguimiento del crecimiento de las plantas.
- Encuentro en el mes de abril, que coincidió con los actos de celebración del Día Mundial de Parkinson, y la época en la que los tulipanes suelen florecen. Se realizó el “Jardí Parkinson” con todas fotos de los tulipanes y los murales que se realizaron en cada uno de los centros escolares.

Sesiones en
escoletes
infantiles de
Gandia

7

Sesión en la
escoleta
infantil de La
Font d'en
Carròs

1

A cada centro educativo donde se realizó esta actividad, se le facilitó varios bulbos de tulipanes, y el material necesario para la siembra y cuidados de las plantas durante el proceso de crecimiento y hasta la floración. Se llevó a cabo un contacto continuo con los centros escolares para que compartiesen imágenes sobre el crecimiento de las plantas.

4.3 Línea participación ciudadana y asociacionismo



JORNADAS DÍA MUNDIAL PARKINSON

Como cada año, las Jornadas del Día Mundial de Parkinson tienen lugar con motivo del Día Mundial de Parkinson (11 de abril). Este año las actividades se han realizado durante los días 19, 20 y 21 de abril y se han llevado a cabo las siguientes actividades:

5 de abril de 2023

- Lectura colectiva en el Parque San Pere, en la que participaron personas afectadas, familiares, personas cuidadoras y profesionales de la APGS. Se elaboró un video que se compartió en las redes sociales para participar en una iniciativa organizada por el Departamento de Educación de la Embajada Española en los EEUU.
- Conferencia de la neuróloga María José Ibáñez (Clínica Biomédica Ascires) "Actualidad en el tratamiento de la enfermedad de Parkinson".

11 de abril de 2023

- Lectura del manifiesto leído por la M. Carmen Escrivá, presidenta de la APGS y Liduvina Gil, Regidora del ayuntamiento de Gandía. Se emitió en las redes sociales de la APGS.
- Encendido de luces en el Ayuntamiento de Gandía.
- Recomendaciones por parte del equipo terapéutico en RRSS dirigidas tanto a personas afectadas, familiares como a personas cuidadoras.

19 de abril de 2023

- Jornadas de puertas abiertas en la APGS.
- Taller "Mueve palabras" dirigido a personas afectadas de Parkinson, a cargo Araceli Gozálbiz, logopeda de la APGS.
- Inauguración del nuevo local i Vino de Honor con la presencia del Excelentísimo Alcalde José Manuel Prieto y la regidora Liduvina Gil.
- Taller formativo "Preparando la consulta a neurología" a cargo de Carmen Alabort, psicóloga de la APGS.



20 de abril de 2023

- Olimpiadas APGS a cargo del equipo de fisioterapia de la APGS.
- Actividad sorpresa destinada a personas afectadas y familiares, con la finalidad de fomentar la socialización.

21 de abril de 2023

- Exposición del mural “El jardín Parkinson” realizada en la actividad Escoletes i Parkinson.
- Exposición fotográfica “La mirada del Parkinson” a cargo de Juan Luis franco, socio de la APGS.
- Comida de hermandad.

El programa de actividades se difundió a través de nuestras plataformas digitales, así como se hizo llegar a todos los Ayuntamientos de la comarca de la Safor y a otros medios de comunicación externos.

EVENTOS SOCIALES Y DEPORTIVOS

Cena benéfica

Cada año se organiza esta actividad con el principal objetivo de recaudar fondos para la asociación, que ayudarán a cubrir el coste de las actividades que se realizan. Otro de los objetivos a conseguir, es el de animar tanto a las personas como a empresas, a que realicen donaciones tanto económicas como en especie, y aumentar la participación y el interés de la propia asociación. Por ello desde la APGS sabemos que la difusión de esta actividad es clave para así llegar a cuantas más personas y empresas que colaboren y/o participen. Esta cena benéfica está abierta a la ciudadanía en general, y suelen asistir las personas que forman la asociación, familiares, amistades, cargos públicos y representantes de empresas. En esta ocasión la cena benéfica se ha realizado el 20 de octubre en el restaurante San Marcos.

Participantes **69**

Empresas colaboradoras **20**

Run for Parkinson

Este es un evento deportivo que lleva realizándose en la ciudad de Gandía desde el año 2012, y teniendo una gran aceptación por parte de la ciudadanía. Correr por una causa solidaria y que, además las personas participantes lo pasen bien y conozcan más sobre la enfermedad de Parkinson, es la propuesta que la Asociación de Parkinson Gandía Safor (APGS) ha organizado y llevado a cabo en su octava edición.



Se trata de una jornada lúdica para toda la familia que se desarrolló en un entorno idílico y accesible, siendo el recorrido de la carrera de 5km en el Paseo Marítimo de la Playa de Gandía. Con esta acción recordamos a las personas participantes la importancia y generosidad de su intervención en la carrera, ya que todo lo que se recauda se dedica de forma íntegra a los diferentes servicios terapéuticos que ofrece la APGS a las personas afectadas y sus familiares. La carrera ha contado con la ayuda del Ayuntamiento de Gandía, mediante la colaboración de la concejala de deportes Lydia Morant.

Participantes	451 ↙	Empresas colaboradoras	24 ↙
Personas voluntarias	21 ↙	Ayuntamientos colaboradores	3 ↙

Como se demuestra en los resultados y la participación, este acontecimiento es un proyecto que siempre ha tenido muy buena acogida por parte de la ciudadanía y el cual hemos compartido con la Federación Española de Parkinson para que lo hiciera llegar al resto de asociaciones y que pudieran sumarse al evento. Entre las acciones concretas que hemos realizado se encuentran las siguientes: concretar fecha de realización, buscar sponsors, gestión de inscripciones a través de la plataforma web www.crono4sports.es, rueda de prensa en el Ayuntamiento de Gandía, a la cual asistieron la regidora de deportes Lydia Morant, la regidora de Sanidad Liduvina Gil, la presidenta de la APGS M. Carmen Escrivá y el secretario de la entidad José Juan Castellá. El Centro Comercial La Vital de Gandía cedió a la APGS un espacio acondicionado, en sus instalaciones para hacer entrega de los dorsales y camisetas de las personas participantes, el día previo a la carrera. Se hizo difusión del evento a las Federaciones a las cuales pertenecemos (FEP y Cocemfe Valencia) así como a otras entidades, y elaboración de notas de prensa para la posterior publicación en periódicos de la comarca de la Safor y medios de comunicación. Cada año recibimos el apoyo de diferentes organismos y empresas para poder llevarla a cabo.





Comida de hermandad

Este evento se celebra cada año coincidiendo con fechas destacadas, como pueda ser el Día Mundial de Parkinson, o para clausurar el fin de curso o fin de un programa llevado a cabo desde la asociación.

Las personas asistentes a esta actividad, son las personas socias de la entidad, sus familiares, amistades y algunos cargos públicos de las poblaciones de la comarca. Al igual que la Cena benéfica, la Comida de Hermandad también se realiza en un local que pueda acoger una cantidad generosa y suficiente de comensales, que esté adaptado a las personas que presenten movilidad reducida, y que disponga de los medios necesarios para realizar las actividades que se programen para esta actividad.

Este año se realizó en el mes de abril, durante los días de actividades de la celebración del Día Mundial de Parkinson; y tuvo lugar en el restaurante San Marcos con la participación de 36 personas. Se hizo entrega del Tulipán de Oro; reconocimiento que se entrega anualmente a una persona en agradecimiento por su colaboración con la APGS. Este año fue otorgado a la socia más antigua de la entidad.

DIVULGACIÓN DE ENCUESTAS DE PARTICIPACIÓN SOCIAL

✓ Elaboración de encuestas propias. Dirigidas a nuestras personas afectadas socias y sus familias con el objetivo de conocer su grado de satisfacción con los servicios de la asociación

✓ Encuestas de opinión derivadas de las actividades formativas/informativas. Se han facilitado encuestas de opinión a las personas que han asistido a las actividades formativas e informativas.

✓ Difusión de encuestas de participación social externas y de estudios. También se han hecho llegar las encuestas externas a través de nuestras plataformas digitales.

Encuestas
difundidas

3

ACCIONES CONJUNTAS CON LA FEDERACIÓN ESPAÑOLA DE PARKINSON

Durante todo el 2023, se han realizado las siguientes acciones:

- Compartir acciones y campañas de sensibilización de la FEP: La APGS está federada en la Federación Española de Parkinson y hace una serie de acciones conjuntas como es la difusión de la Campaña del Día Mundial del Parkinson #DAMEMITIEMPO, difusión otras campañas específicas, participación de los y las profesionales en los grupos de trabajo virtuales, participación en las reuniones de Presidencia, participación en las Asambleas Generales, difusión de varias formaciones e informaciones de la FEP en nuestras plataformas digitales, participación en foros profesionales, participación en el IV Encuentro Estatal de Asociaciones de Parkinson que se realizó en septiembre de 2023 a Madrid, etc.
- Compartir con el resto de Asociaciones iniciativas propias: Hemos compartido con el resto de asociaciones, iniciativas propias, de forma que se fomenta el movimiento asociativo, y se comparten ideas con las otras asociaciones que pertenecen a la Federación Española de Parkinson. En este caso, hemos llevado a cabo carrera "VIII Run for Parkinson".



Además, los diferentes profesionales de las asociaciones que pertenecen a la FEP, han participado en reuniones donde se han transferido y compartido conocimientos necesarios para mejorar el capital humano de la Asociación, para mejorar la atención de cara a nuestro colectivo, sus familias y personas cuidadoras.

- Hemos compartido, tanto con las personas afectadas socias y sus familias, como la sociedad en general, varias formaciones que ofrecía la FEP, también informaciones, encuestas, estudios...de "Observatorio Parkinson".
- Participación en reuniones dirigidas a la presidencia de las Asociaciones. La Unidad Técnica de Desarrollo Asociativo (UTDA) inició el año con un diagnóstico sobre la sostenibilidad del movimiento asociativo Parkinson; que fue el punto de partida de posteriores acciones de trabajo que se desarrollaron durante el 2023.

Se ha realizado un estudio de necesidades de cada uno de los foros de profesionales con los cuales cuenta la asociación: Comunicación, Trabajo Social, Gestión, Fisioterapia, Logopedia, Psicología y Terapia Ocupacional. Todas estas acciones y otras que se han ido desarrollando durante el 2023 han tenido el objetivo principal de fomentar la participación y cohesión del movimiento asociativo.

ACCIONES CON LA PLATAFORMA DE ASOCIACIONES DE PARKINSON DE LA CV

Se ha participado en acciones de coordinación con las otras 5 asociaciones de Parkinson de la CV y se han realizado acciones conjuntas para conseguir defender los derechos y beneficios que consideramos necesarios para el colectivo de personas afectadas de Parkinson. Durante este año 2023 tuvo lugar la creación de la Plataforma de Asociaciones de Parkinson de la Comunidad Valenciana.

Algunos de los fines de esta plataforma son:

- Garantizar el respeto y la protección de los derechos de las personas con Parkinson y sus familias.
- Participar activamente en la elaboración de políticas públicas relacionadas con la atención a personas con Parkinson.
- Desarrollar campañas de concienciación para informar a la sociedad sobre la realidad de vivir con Parkinson.
- Colaborar con instituciones académicas y organizaciones de investigación para impulsar la investigación sobre la enfermedad de Parkinson.

COMISIÓN DE SANIDAD (COCEMFE VALENCIA)

Se ha asistido y participado a las reuniones de la Comisión de Sanidad de Cocemfe que se realizan el primer martes de cada mes. Después de cada reunión nos hacen llegar mediante correo electrónico el acta de la reunión donde se plasman los temas tratados, las decisiones que se adoptan, así como el trabajo acordado para ponerlo en común en la siguiente reunión. Las actas que nos hacen llegar las leen las personas de la Junta Directiva participantes de la comisión de Sanidad, y a veces las y los profesionales sanitarias de la asociación (puesto que la JD ha necesitado alguna vez saber de la opinión de profesionales sobre algún tema, así como trasladarles algún tema de interés para nuestro colectivo). Además, se ha hecho difusión mediante redes sociales y web de nuestra participación y de los temas tratados en cada reunión, haciendo llegar toda aquella información relevante para nuestro colectivo. La persona que ha asistido a las reuniones es miembro de la Junta Directiva.



PARTICIPACIÓN EN ACCIONES CONJUNTAS CON “SAFOR SALUT”

Safor Salut es un programa entre los tres agentes clave en el Sistema Valenciano de Innovación en Salud en el área territorial de la Safor y su entorno, que tiene el objetivo de fomentar la cooperación en investigación e innovación entre el tejido industrial, tecnológico y sanitario.

Firmamos una carta de apoyo con las entidades implicadas en el proyecto. Durante el 2023, hemos participado en 1 acción que ha resultado de nuestro interés.

PARTICIPACIÓN EN ACCIONES CONJUNTAS CON AYUNTAMIENTO DE GANDIA

Las asociaciones pueden participar y formar parte de la ciudad aportando ideas y proyectos de barrio y ciudad, a desarrollar mejorando la calidad de vida de los y las ciudadanas. Por este motivo, la APGS ha participado en acciones que tienen como finalidad mejorar la calidad de vida del colectivo de personas afectadas de Parkinson y sus familias; y participamos como asociación de personas afectadas en diferentes acciones con el Ayuntamiento de Gandia. Una de las principales acciones es que una persona que forma parte de Junta Directiva de la APGS, es miembro de la Junta de Distrito de Rois de Corella, barrio donde se encuentra situada la sede de nuestra asociación, y participamos activamente como entidad en todas aquellas acciones que se realizan.

Las Juntas Municipales de Distrito son órganos territoriales de gestión desconcentrada, que posibilitan la participación de los ciudadanos en el gobierno y la administración de la ciudad, sin perjuicio del mantenimiento de la unidad de gestión y el gobierno municipal.

Nuestra entidad además ha colaborado en la elaboración de la “Carta de Gandía para el ejercicio de derechos de las personas con enfermedades neurológicas degenerativas y sus personas cuidadoras”.

OTROS EVENTOS SOLIDARIOS DE ENTIDADES

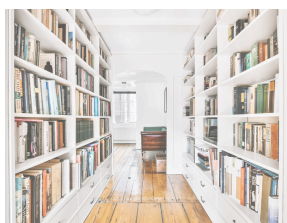

Semana de las Bibliotecas Solidarias

Las diferentes Bibliotecas Municipales del municipio de Gandia, han organizado junto a nuestra asociación y otras dos entidades, una venta de libros de segunda mano, durante una semana. Miembros de las tres asociaciones han participado y todo lo recaudado se destinó a éstas (APGS, AFA Gandía, Asociación contra el Cáncer).



Presentación del libro: “A la sombra del parkinson”.

El importe de la venta de estos ejemplares se destinó a nuestra entidad.



TALLERES Y ACTIVIDADES DE SOCIALIZACIÓN

Talleres socializadores

El objetivo de estos talleres es fomentar la interacción social entre todas las personas que asisten, siendo estas sesiones un refuerzo de las terapias. Estos talleres se han realizado en fechas concretas: Fallas, Pascua, fin de curso, etc. estando ambientadas en la época o festividad del momento.

Además, se han llevado a cabo meriendas y almuerzos sociales, los cuales reúnen tanto a personas afectadas de Parkinson, como a familiares y personas cuidadoras. Estos talleres son organizados por la trabajadora social y con el apoyo de los y las demás profesionales.

Talleres
socializadores **12**

Participantes **46**

Actividades de ocio y tiempo libre

Se trata de actividades que se realizan fuera de la APGS y tienen carácter lúdico. Entre ellas destacamos: visitas culturales, excursiones, taller de fotografía, comida de hermandad, cena benéfica, etc.

Estas actividades son organizadas por la TASOC con la ayuda y coordinación del equipo multidisciplinar de la APGS, el departamento de administración, el departamento de comunicación, la junta directiva y aquellas personas que se ofrecen voluntariamente.

2 salidas culturales

1 comida de hermandad

1 actividad al aire libre

diferentes salidas vinculadas al
taller de fotografía

Participantes
total **80**

Taller de lectura

Con la colaboración de la Biblioteca Pública Municipal de Santa Anna (Gandía) se ha llevado a cabo el taller de lectura que tiene lugar en la propia sede de la APGS. Esta actividad tuvo sus inicios a finales de 2021, y durante el primer mes de 2023 se ha realizado quincenalmente, cada viernes.

Con este taller se ha pretendido estimular la capacidad de atención, memoria, comprensión lectora, análisis de situaciones, creatividad, desarrollar el gusto por la lectura, generar un espacio de lectura compartida y comunicación, redactar e ilustrar propias historias, fomentar el dialogo y la capacidad de exponer la opinión en el grupo etc., de las personas usuarias. Se han seleccionado cada uno de los libros a trabajar, y se les ha hecho entrega de un ejemplar a cada persona asistente, teniendo en cuenta que fuesen libros con textos de lectura fácil y cómoda.

En el mes de febrero la persona voluntaria y encargada de realizar este Taller, que ha sido una profesional de una de las bibliotecas municipales de Gandía, ha tenido que ser trasladada a otro centro, por lo que la actividad no ha podido seguir su curso. Durante las sesiones realizadas han participado un total de 2 personas.



Enlace al vídeo de la actividad:



Lectura colectiva

Este año 2023 y por segunda vez, las personas asociadas a la APGS, han participado en la lectura colectiva que organiza anualmente la Embajada de España en los Estados Unidos de América. Se invitó a todas las personas a participar, haciéndose un llamamiento desde la APGS, a través de los diferentes medios de comunicación, con el objetivo de fomentar el asociacionismo en nuestra entidad, a través de esta acción. Se leyó de manera conjunta el libro "Un reloj como dos iniciales" de Silvia LLorente Briones, en el que participaron personas afectadas, familiares y profesionales de la APGS. Esta actividad fue grabada en video y enviada al departamento de educación de la Embajada Española en E.U. y fue emitido en directo el día 23 de abril (día internacional del libro) en las redes sociales del departamento de Educación de la Embajada Española a los E.U. Desde la APGS, hemos compartido esta actividad de fomento de la participación y de la lectura en nuestras redes sociales.

4.6 Línea de inclusión digital

Taller Conecta 2.0 (Tecnología)

Durante todo el año se ha llevado a cabo el taller de tecnología "Conecta 2.0", considerado necesario para paliar los efectos derivados de la brecha digital que muchas veces presentan las personas afectadas de Parkinson con las nuevas tecnologías, y para facilitar el acceso a la información permitiendo una mejor comunicación; de forma que se evita o reduce el aislamiento social, mediante el uso de plataformas en línea.

Se hizo una difusión y se comunicó vía telefónica sobre la realización de un taller de nuevas tecnologías, y para conocer el interés de las personas afectadas asociadas al participar en el taller semanal "Conecta 2.0". En este taller han participado un total de 14 personas. Ha sido el técnico de comunicación la persona encargada de elaborar la programación del curso, el contenido de las sesiones y de la impartición del curso.

De acuerdo con las respuestas dadas por las personas afectadas asociadas se ha establecido un horario concreto del curso teniendo en cuenta el número de personas que participan y la disponibilidad horaria de estas, siendo las sesiones cada miércoles de 11.00 a 12.00 h.

Entre los contenidos que se han impartido en el taller "Conecta 2.0" destacamos: uso de plataformas como Zoom y Google Meet; y aplicaciones de gran utilidad como Google Maps, otras plataformas y aplicaciones que permiten a las personas usuarias realizar actividades lúdicas colectivas, como juegos de estimulación cognitiva, juegos que refuerzan las capacidades de la persona, funcionamiento y particularidades del WhatsApp y correo electrónico, etc.

Además, se ha impartido un módulo sobre el uso de las encuestas facilitadas por la propia asociación, y encuestas o estudios facilitados por otras entidades colaboradoras con nuestra asociación, siempre fomentando la participación y con el fin de mejorar la calidad de vida de las personas afectadas de Parkinson y de sus familias o personas cuidadoras.

5. Relación con instituciones y convenios de colaboración

Relación con otras instituciones

La relación y cooperación con el Ayuntamiento de Gandía, la Mancomunitat de La Safor y el equipo de neurología del Hospital Francesc de Borja de Gandía, ha estado presente en todo momento, realizándose comunicaciones continuas para lograr la cobertura de las necesidades que tienen las personas afectadas por la enfermedad.

La APGS mantiene una comunicación directa y bidireccional entre los distintos entes locales y comarcales, que ha permitido favorecer el contacto personal entre los y las profesionales de los diversos organismos.



La colaboración con los distintos entes locales y comarcales tiene como objetivo final la maximización del impacto social. La APGS mantiene una visión amplia sobre la eficiencia, que incorpora la valoración del proyecto a corto plazo y la visión de su impacto a largo plazo, como criterio orientador de sus actuaciones y decisiones, y además practicamos el aprovechamiento de los recursos compartiéndolos con otras asociaciones con fines semejantes.

Convenios de colaboración

Durante el año 2023 hemos contado con varios convenios de colaboración de diferentes entidades y profesionales con los cuales, las personas asociadas pueden beneficiarse de las condiciones ventajosas de los mismos. A continuación, se detalla los convenios vigentes durante 2022:

- | | | |
|-------------------------------------|--|-------------------------------------|
| ✓ Clínica Just Odontología | ✓ Sara Fernández (podóloga) | ✓ Óptica y audiología universitaria |
| ✓ Meritxell Sarrió (nutricionista) | ✓ Residencia Mediterránea | ✓ Clínica ASCIRES |
| ✓ Physioenforma (fisioterapeuta) | ✓ Mejor en tu casa (empresa de servicios en domicilio) | ✓ Sex Lúdics |
| ✓ Alfredo Cortell (neuropsiquiatra) | | |

6. Fuentes de financiación



Ingresos Propios de la Asociación			2023	2022
(720)	Ingresos por cuotas socios y afiliados	Ingresos procedentes de las cuotas de las personas asociadas.	12.715,00	10.300,00
(721)	Ingresos por cuotas de usuarios	Ingresos procedentes de las cuotas de rehabilitación de las personas usuarias	29.558,55	21.847,05
(722)	Ingresos de promociones, patrocinadores y colaboraciones	Ingresos procedentes de la captación de fondos mediante eventos y actividades para el cumplimiento de los fines de la APGS	7.135,30	6.099,04
(747)	Donaciones y legados	Ingresos procedentes de los donativos de particulares, empresas y simpatizantes de la APGS.	8.266,67	8.823,45

Otros ingresos de la Asociación			2023	2022
(740)	Subvenciones a la actividad transferidas al resultado del ejercicio	Subvenciones concedidas por Organismos Públicos y Privados para el cumplimiento de los fines de la APGS. (Punto 1.2.3.)	156.524,98	131.341,21

Subvenciones concedidas en 2023/2022 y transferidas al resultado del ejercicio 2023

		2023	2022	2023
		Concedidas	Concedidas	Transferidas
		186.731,84€	48.526,14€	156.524,98€
Total subvenciones de Organismos Públicos		156.731,84	47.417,50	131.416,34
Diputación de Valencia	Programa de rehabilitación a la persona afectada de Parkinson 2022 (cobrada en 2023)		9.692,40	9.692,40
	Programa de rehabilitación a la persona afectada de Parkinson 2023	15.842,44		0,00
VICIPI-Diversidad Funcional	Promoción, mantenimiento y recuperación de la autonomía funcional 2023.	30.665,16		30.665,16
	Programa de sensibilización 2023	8.399,99		8.399,99
VICIPI-D.G. Mayores	Programa Juntas y Activas 2022	4.000,00		4.000,00
Conselleria de Participación, Transparencia, Cooperación y Calidad Democràtica	Programa de participación ciudadana 2023	7.000,00		7.000,00
Conselleria de Sanidad Universal y Salud Pública	Programa Parkinson con calidad de vida 2022 (Convocatoria Parkinson específica, cobrada en 2022)		22.701,80	22.701,80
	Programa Parkinson con calidad de vida 2022 (Convocatoria GAM)		8.803,00	3.521,20
	Programa Parkinson con calidad de vida 2023 (Convocatoria Parkinson específica)	30.000,00		0,00
	Programa Parkinson con calidad de vida 2023 (Convocatoria GAM)	12.721,00		7.632,60
VICIPI-IRPF/2021	Proyecto de vida con párkinson 2022		3.220,30	2.093,19
VICIPI-IRPF/2023	Proyecto de vida con párkinson 2024	12.393,25		0,00
Ayuntamiento de Gandia	Subvención Dp.Sanidad-Programas 2023	32.710,00		32.710,00
Ayuntamiento de Oliva	Subvención Dp.Sanidad-Programas 2022		3.000,00	3.000,00
	Subvención Dp.Sanidad-Programas 2023	3.000,00		0,00
Total Subvenciones de Entidades Privadas		30.000,00	1.108,64	25.108,64
Fundació La Caixa	Programa Parkinson con calidad de vida 2023	30.000,00		24.000,00
Microsoft	Programas informáticos (ofimática)		1.108,64	1.108,64

7. Análisis de gastos

Aprovisionamientos			2023	2022
(606)	Descuento sobre compras	Importe descontado del pago de una compra de material	0,00	(-7,88)
(607)	Trabajos realizados por otras entidades	Configuración de los portátiles donados y comisión de la gestión del nuevo alquiler,	0,00	834,90

3.11.2 Gastos de Personal

			2023	2022
(640)	Sueldos y salarios	Sueldos del personal contratado por APGS	128.135,56	119.491,78
(641)	Indemnizaciones	Indemnizaciones por finalización de contrato del personal contratado por la APGS.	0,00	140,76
(642)	Seguridad social a cargo de la empresa	Cuotas a la seguridad social del personal contratado que paga la APGS	41.943,87	38.557,36
(649)	Otros gastos sociales	Riesgos laborales y prevención de la Salud	381,78	365,83

Otros gastos de la actividad			2023	2022
(621)	Arrendamientos y cánones	Alquiler c/ Gregori Maians, 29-bj y c/ Parc Alq.Nova,1-bj Gandia. Licencia de uso programa contable. Dominio Página Web.	13.058,31	8.394,97
(622)	Reparaciones y conservaciones	Gastos de adecuación, conservación y mantenimiento de los locales de la APGS	365,65	344,84
(623)	Servicios profesionales independientes	Importes satisfechos a los profesionales independientes que prestan sus servicios a la APGS como: asesoría laboral y fiscal, Protección de Datos, etc.	3.421,78	3.208,85
(625)	Primas de seguros	Seguros que tiene contratados APGS relativos a locales, responsabilidad civil y eventos.	1.189,13	956,02
(626)	Servicios bancarios y similares	Gastos por comisiones bancarias por cobro de cuotas, devolución de recibos y mantenimiento de cuentas.	1.600,59	700,51
(627)	Publicidad, propaganda y relaciones públicas.	Gastos realizados en la emisión de carteles, trípticos informativos sobre la APGS.	348,59	310,04
(628)	Suministros	Gastos originados por el suministro de luz, agua y teléfono.	3.243,08	3.100,72
(629)	Otros servicios	Gastos en material de limpieza, material de oficina, material terapéutico, fotocopias, correos y otros gastos relativos a realización de eventos.	8.500,25	5.544,37
(631)	Tributos	Tasas y tributos municipales (basura, tratamiento de residuos...) local de la nueva sede de la APGS. Tasas municipales para la Licencia de apertura del local anexo.	626,25	658,10
(639)	Ajustes positivos en la imposición directa	Ajustes de IVA por la REGLA PRORRATA	-1.226,51	392,26

(655)	Pérdidas de créditos incobrables derivados de la actividad	Pérdidas por importes de cuotas no satisfechos	50,00	0,00
(659)	Otras pérdidas en gestión corriente	Diferencia en el cuadro de caja.	0,00	18,79

3.11.4 Amortizaciones

2023

2022

(680)	Amortización del Inmovilizado Intangible	Amortización anual aplicable al Inmovilizado intangible recogido en el inventario.	1.174,58	1.138,46
(681)	Amortización del Inmovilizado Material	Amortización anual aplicable al Inmovilizado material recogido en el inventario.	7.133,69	5.386,45

3.11.5 Enajenaciones del inmovilizado

2023

2022

(671)	Pérdidas procedentes del inmovilizado material	Baja 1 tablet por pérdida y 1 mando emisor de la puerta por deterioro.	0,00	143,02
-------	--	--	------	--------

3.11.6 Otros resultados

2023

2022

(678)	Gastos excepcionales	Requerimiento seg.social período abril/2020	-20,25	0,00
	Ingresos excepcionales	Cobro décimo de Navidad premiado	240,00	20,00

3.11.7 Gastos financieros

2023

2022

(662)	Intereses de deudas	Intereses del préstamo bancario contraído para hacer frente a las obras de adecuación del nuevo local y los intereses de la póliza de crédito de CaixaBank	565,83	256,88
(669)	Otros gastos financieros	Gastos notariales, comisión de apertura de la póliza de crédito de CaixaBank y gastos confirming.	551,61	277,83

8. Transparencia y buenas prácticas



II Plan de Igualdad (2011-2025)



Adhesión a la nueva normativa de protección de datos



Plan de riesgos laborales y prevención de la salud



Implantación de sistema de gestión de calidad (NORMA ISO 9001:2015)

II Plan de Igualdad (2011-2025)

La APGS ha elaborado y ha obtenido el visado del II Plan de Igualdad con vigencia 2021-2025.

En el II Plan de Igualdad, se establecen las siguientes áreas de actuación en la promoción de la igualdad de mujeres y hombres: Acceso a la ocupación y la contratación; Conciliación y corresponsabilidad; Clasificación profesional, promoción y formación y representación femenina, Retribuciones y auditorías salariales; Salud laboral y prevención del acoso sexual y por razón de sexo; Comunicación y lenguaje no sexista.

En todas las áreas se llevan a cabo acciones para eliminar el lenguaje sexista; garantizar igualdad de trato; difundir la Ley de Igualdad; promover condiciones de trabajo y trato que eviten el acoso sexual o por razón de sexo; sensibilizar en igualdad de género; transmitir una imagen no discriminatoria, por razón de sexo, en todos los medios y canales internos y externos de información y comunicación de la APGS; compromiso de la APGS en la Igualdad de Oportunidades.

Además, las personas que forman el equipo de profesionales de la APGS, han realizado y actualmente siguen realizando formación interna y externa en materia de igualdad. La APGS está federada a COCEMFE, por lo que forma parte del Plan de Formación Continuo, y las personas trabajadoras de nuestra entidad está en continua formación, para seguir especializándose en nuestro colectivo y en el tercer sector.

A continuación, se detallan las áreas y acciones en cada una de las áreas que componen el II Plan de Igualdad:

ÁREA	ACCIÓN
Acceso a la ocupación y la contratación	1. Elaborar un procedimiento de gestión laboral que garantice la igualdad de oportunidades.
Conciliación y corresponsabilidad	2. Elaborar procedimiento de conciliación
	3. Realizar campaña de sensibilización sobre corresponsabilidad de la vida personal, familiar y profesional.
Clasificación profesional, promoción, formación y representación femenina	4. Actualizar el plan de formación anual.
Retribuciones y auditorías salariales	5. Impartir formación sobre el plan de igualdad de la entidad
	6. Control de la aplicación de la política retributiva para garantizar la igualdad retributiva en trabajos de igual valor
Salud laboral y prevención del acoso sexual y por razones de sexo	7. Elaboración de documentos y acciones frente al acoso sexual y por razón de sexo
Comunicación y lenguaje no sexista	8. Garantizar que la comunicación externa promueva una imagen igualitaria de mujeres y hombres
	9. Avanzar en el empleo de un lenguaje inclusivo y no sexista en las comunicaciones internas y externas de la entidad.



Adhesión a la nueva normativa de protección de datos

Mediante la empresa privada BM GESTDATA, S.L, nos hemos adaptado a la nueva Ley de Protección de Datos, Reglamento General de Protección de Datos (UE) 2016/679, de 27 de abril (GDPR) y la Ley Orgánica 3/2018, de 5 de diciembre (LOPDGDD) que entró en vigor en mayo de 2016 y es aplicable desde mayo de 2018.

Plan de riesgos laborales y prevención de la salud establecido

Mediante la empresa privada VALORA PREVENCIÓN se realiza la evaluación de riesgos y las actividades de prevención de carácter sanitario: prevención de la salud, así como la formación en riesgos laborales al personal de nueva contratación.

Implantación de sistema de gestión de calidad (NORMA ISO 9001:2015)

La APGS actualmente está implementando el Sistema de Gestión de Calidad (ISO 9001:2015), toda la plantilla recibió formación sobre el mismo en año 2019 (impartida por MC Formación) y participa en la confección de los distintos procedimientos de calidad que se utilizan como mecanismo de control; posteriormente son aprobados por la Junta Directiva. Hasta la fecha, los procedimientos ya aprobados son:

- ✓ PR.03.03 Revisión por Junta Directiva
- ✓ PR.03.04 No conformidades y acciones directivas
- ✓ PR.03.06 Satisfacción del cliente
- ✓ PR.03.07 Quejas y sugerencias
- ✓ PR.05 Alta socios/as
- ✓ PR.06 Valoraciones multidisciplinares
- ✓ PR.07 Programa rehabilitación integral
- ✓ PR.08 Atención a familias
- ✓ PR.09 Baja socios/as

